# GACC

# Grupo de Apoio à Criança com Câncer - Sul Bahia

## Relatório anual 2020

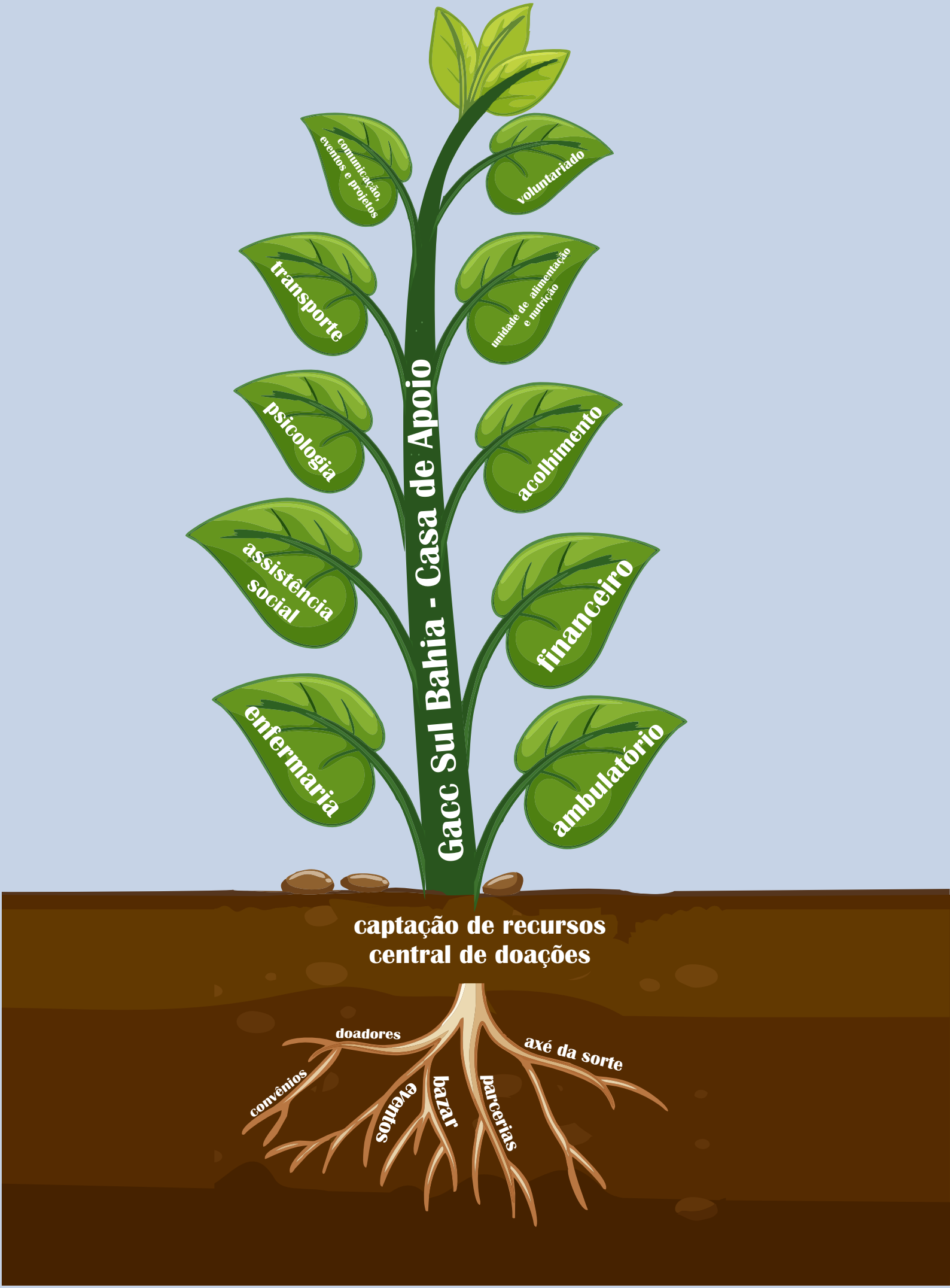
Gacc Sul Bahia - Casa de Apoio
communicação, eventos e projetos
voluntariado
transporte
unidade de alimentação e nutrição
psicologia
acolhimento
assistência social
financeiro
enfermaria
ambulatório
captação de recursos
central de doações
doadores
axé da sorte
convênios
eventos
bazar
parcerias

# Índice

1.MISSÃO E FINALIDADES ESTATUTÁRIAS.....03
2.ÓRGÃO GESTORES.....04
3.CERTIFICAÇÕES, REGISTROS, AFILIAÇÕES.....05
4.UNIDADES OPERACIONAIS.....06
5.CAPTAÇÃO DE RECURSOS.....12
6.PROGRAMAS, SERVIÇOS E ATIVIDADES.....16

# MISSÃO E FINALIDADES ESTATUTÁRIAS

Fundado em 06 de outubro de 1996, o Grupo de Apoio à Criança com Câncer (GACC) Sul Bahia é uma Instituição Privada sem Fins Lucrativos. Sua principal atuação encontra-se voltada à assistência social e de saúde, de acordo com seu Estatuto. Tem a missão de **garantir a crianças e adolescentes com câncer o direito a um tratamento digno, visando à qualidade de vida destes e de seus familiares, em caráter permanente e gratuito.** Para cumprir a sua missão, a instituição tem por finalidades especificas , conforme seu Estatuto Social art. 4º:

**I – prestar atendimento na área de saúde a crianças ou adolescentes acometidos por doenças onco-hematológicas;**

**II - apoiar o tratamento médico, construindo, administrando e/ou mantendo alojamento para hospedagem da criança ou do adolescente, inclusive do acompanhante, nos períodos de consulta, exame, tratamento ambulatorial e outros procedimentos médicos que não exijam internamento hospitalar do paciente;**

**III - dar auxílio complementar ao tratamento médico, promovendo as medidas necessárias para autorização de exames e procedimentos especiais realizados no estado da Bahia ou em centros mais avançados, quando necessário;**

**IV - fornecer medicamento, alimento, vestuário, transporte urbano ou interestadual, quando for o caso;**

**V - desenvolver atividades, projetos e programas assistenciais, sociais, psicopedagógicos, educativos, culturais, recreativos e de lazer para crianças e adolescentes** atendidos pelo GACC SUL BAHIA.

## 2.1 DIRETORIA (Triênio 2018/2020)

**Diretora Executiva:** Teresa Cristina Cardoso Fonseca
**Vice Diretora Executiva:** Tereza Cristina Costa Pereira
**Diretora Financeira:** Regina Cele Rebouças Machado
**Vice Diretora Financeira:** Antonina Carvalho Leite
**Diretora Administrativa:** Thalita Barreto S. Chagas
**Vice Diretora Administrativa:** Thaís Barreto Santos

## 2.2 CONSELHO FISCAL

Carlos de Souza Andrade
Alaíde Rebouças Machado
Niraldo Alves Silva

# CERTIFICAÇÕES, REGISTROS E AFILIAÇÕES

## 3.1 ÂMBITO MUNICIPAL:

Utilidade Pública Municipal - Lei 1777 de 04.01.1999;
Registro no Conselho Municipal dos Direitos da Criança e do Adolescente (CMDCA) - Inscrição nº 111
Registro no Conselho Municipal de Saúde (CMS)
Registro no Conselho Municipal de Assistência Social (CMAS) - Inscrição nº 119.

## 3.2 ÂMBITO ESTADUAL:

Utilidade Pública Estadual - Lei 13259 de 28.01.2015;

## 3.3 ÂMBITO FEDERAL:

Utilidade Pública Federal - Portaria nº 1745 de 19.10.2007
Associada à Confederação Nacional das Instituições de Apoio e Assistência à Criança e ao Adolescente com Câncer - CONIACC;
Certificação das Entidades Beneficentes de Assistência Social na área de Saúde (CEBAS) - Portaria nº 28 de 04.03.2015.

**CASA DE APOIO CLARA KAUARK**

Rua Europa Unida Nº 76 – Vila Zara, Itabuna/BA

Telefone: (73) 3612-9759 E-mail: casadeapoio@gaccsulbahia.org.br

## CANTO DA CONVIVÊNCIA

Área projeta da com a finalidade maior de abrigar espaço de atividades comuns a todos. Contempla: Sala da Coordenação da Casa de Apoio, Sala da Nutrição, da Psicologia, além de refeitório, cozinha e dois banheiros.

**CASA DE APOIO CLARA KAUARK**

Rua Europa Unida Nº 76 – Vila Zara, Itabuna/BA

Telefone: (73) 3612-9759 E-mail: casadeapoio@gaccsulbahia.org.br

# CANTO DO APRENDER

Escola especial, construída com recursos do Instituto Ronald McDonald; equipada e mobiliada com recursos do Instituto HSBC Solidariedade com equipe pedagógica cedida pela Secretaria Municipal de Educação de Itabuna. O espaço possui duas salas de aula (educação infantil e ensino fundamental), uma sala de informática, sala de artesanato e salão multiuso (para atividades de dança, música, arte, confraternizações, etc.), banheiro e área recreativa (parquinho); Em 2018, integrou-se ao serviço educacional o Programa Serviço de Atendimento à Rede em Ambiências Hospitalares e Domiciliares (SARAHDO), do Governo do Estado, que tem como objetivo garantir o direito de estudantes enfermos do Ensino Médio e da Educação de Jovens e Adultos (EJA) a darem continuidade aos seus estudos.

**CASA DE APOIO CLARA KAUARK**
Rua Europa Unida Nº 76 – Vila Zara, Itabuna/BA
Telefone: (73) 3612-9759 E-mail: casadeapoio@gaccsulbahia.org.br

# CANTO DO ACONCHEGO

Com capacidade para abrigar 91 leitos, banheiros, brinquedoteca, lavanderia, rouparia, residência para caseiro, sala de bem-estar para acompanhantes e depósito de material de limpeza. As obras foram iniciadas em setembro de 2012, concluída e inaugurada a 1ª etapa em dezembro de 2013, a 2ª etapa terminada em dezembro 2014, onde foi construído o abrigo para o carro, muro e portão de entrada e pavimentação do piso em frente a casa de apoio, todos com recursos provenientes de doações e a 3ª etapa iniciada em 2015, finalizada em 2016. Em 2017 foi construído um quiosque para área de lazer das famílias.

## SEDE ADMINISTRATIVA

Rua Europa Unida Nº 76 – Vila Zara, Itabuna/BA

Tel: (73) 3211-9986 E-mail: financeiro@gaccsulbahia.org.br

Em 2017, o setor Administrativo integrado pelos setores Financeiro, Recursos Humanos, Comunicação, Projetos e Telemarketing passou a atuar na Casa de Apoio Clara Kauark, centralizando todos os serviços no mesmo endereço.

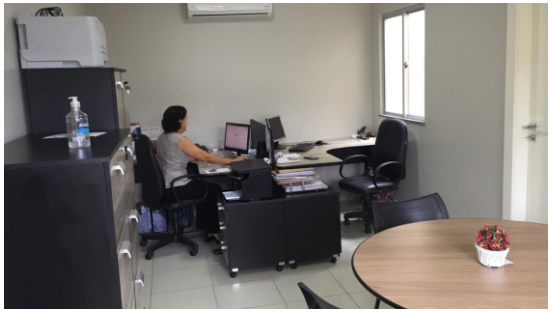

## ENFERMARIA DE ONCOLOGIA PEDIÁTRICA IRMÃ MARIETA

Rua Santa Cruz, s/n Hospital Manoel Novais

Contato: (73) 3214-4384

Com cinco leitos de internamento, 1 leito de isolamento, brinquedoteca, banheiros e área lazer.

## AMBULATÓRIO DE ONCO-HEMATOLOGIA PEDIÁTRICA DE ITABUNA

Rua Santa Cruz, s/n Hospital Manoel Novaes
Contato: (73) 3612-5823

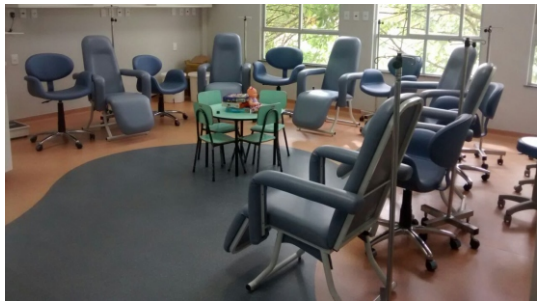

O objetivo é oferecer à população das regiões atendidas um serviço ambulatorial de oncologia pediátrica que seja adequado às demandas específicas dos pacientes e que esteja em conformidade com os critérios estabelecidos pela portaria 741 do Ministério da Saúde para, assim, contribuir de forma mais eficiente e humanizada com o controle e combate ao câncer infanto-jvenil. O funcionamento teve inicio em 2015.

# ESPAÇO GACC

Praça Laura Conceição, 316 - Centro - Itabuna/BA
Contato: (73) 3215-0808

Primeira sede do GACC Sul Bahia, no centro da cidade, o espaço em 2018 passou por uma reforma sendo utilizado somente para os serviços do Bazar, com o nome de Espaço GACC, além de ser o principal ponto de recebimento de doações.

# CAPTAÇÃO DE RECURSOS (AÇÕES)

**CAMPANHAS / AÇÕES:**

**Carnês / Telemarketing:** Pessoas físicas ou jurídicas que espontaneamente ou atendendo à solicitação da instituição, filiam-se ao GACC como contribuintes;

**Empresas Solidárias:** estabelecimentos comerciais que colaboram com a manutenção do GACC: Professional Clean; Frigobom; Verdura da Rita; Abimael Gás; Sr. Derne; Instrumental São Jorge; Granja Central; Padaria Super Pão; Padaria Modelo; Dona Rose, Sr. Aidalvo Alves de Jesus, Padaria Delícia, Padaria Lupan, Maria do Carmo, Padaria Santa Rita, Sr. João, Mundo do Pati e doadores anônimos.

# CAPTAÇÃO DE RECURSOS (AÇÕES)

**PROJETOS:**

IRM - Programa Atenção Integral: Manutenção da oferta de PICCs para o serviço de oncologia pediátrica da SCMI (Valor total: R$ 53.599,49)

Dia do Bem - Projeto de arrecadação financeira via Central de Doações por personalidades da região, 3 meses de projeto, durante o ano de 2020 por conta da Pandemia da Covid-19 (Valor total: R$ 9.696,00)

Cofrinho do Bem - Projeto de arrecadação financeira através de doação do troco em estabelecimentos comerciais da cidade. Devido a pandemia do Covid-19 a arrecadação se restringiu a 5 meses no ano de 2020 (Valor total: R$ 492,60)

**PARCERIA:**

Contribuição Premiada - Axé da Sorte: R$ 289.080,00 (durante o ano de 2020)

Campanha Pare para mim - Policia Rodoviária Federal: três toneladas de alimentos, materiais de limpeza e higiene pessoal.

# CAPTAÇÃO DE RECURSOS (AÇÕES)

**CONVÊNIOS:**

**Órgãos do Poder Judiciário:** Ministério Público, Juizados Especiais, que indicam o GACC como instituição para receber as penas pecuniárias ou de prestação de serviço;

**SEFAZ (Secretaria Estadual da Fazenda):** Por meio do programa Sua Nota é um Show de Solidariedade;

**Prefeitura Municipal de Itabuna - Secretaria da Educação:** Por meio do Canto do Aprender.

**Governo do Estado - Secretaria Estadual da Educação:** Por meio do SARAHDO

**CMAS:** Convênio com o Conselho Municipal de Assistência Social, para pintura e manutenção da Casa de Apoio.

# CAPTAÇÃO DE RECURSOS (AÇÕES)

**EVENTOS:**

*McDia Feliz: promovido pelo Instituto Ronald McDonald e coordenado localmente pelo GACC Sul Bahia*

*Setembro Dourado*

*Campanha Pare para mim da PRF*

*IV Congresso Mirim - formato online*

*(Devido as restrições por conta da Pandemia da Covid-19, não se pôde realizar todos os eventos anuais)*

## CASA DE APOIO CLARA KAUARK:

A assistência prestada pela Casa de Apoio contempla além de hospedagem, roupa de cama, kit para higiene pessoal, refeições, medicamentos e transporte urbano, suporte para o agendamento de consultas, viagens e exames laboratoriais e de imagem para pacientes e acompanhantes.

## ATENDIMENTOS (2020)

Hospedagens
4.942

Lanches
4.942

Refeições
Casa de Apoio
23.564

Refeições
Ambulatório
3.660

Pacientes/hóspedes
Casa de Apoio
57

Municípios atendidos
37

Atendimento Educacional Hospitalar e Domiciliar

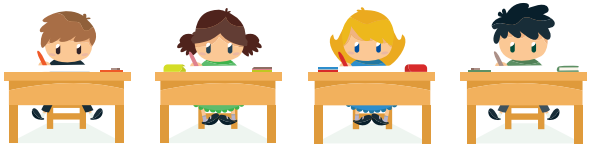

Atendimento presencial
(fevereiro e março)
269

Atendimento online individual
(abril a dezembro)
62

Atendimento psicológico
(paciente | acompanhante | funcionário)
180

Municípios atendidos
de 2005 a 2020:
141

## A ESCOLA CONTINUA

A infância e a adolescência caracterizam-se pela construção do conhecimento, da identidade, dos vínculos afetivos e sociais. A doença e o tratamento prolongados, nesta fase da vida, operam uma série de rupturas e regressões neste processo de desenvolvimento. Este projeto é uma forma de minimizar estes danos no que diz respeito ao desenvolvimento cognitivo, social e emocional, à medida que possibilita a estas crianças e adolescentes manterem o vínculo com a escola durante o período de tratamento, diminuindo os índices de repetência e/ou evasão escolar. Além disso, proporciona a seus alunos-pacientes o sentimento de que, assim com a escola, *A VIDA TAMBÉM CONTINUA*.

O GACC Sul Bahia oferece aos seus assistidos uma escola especial que funciona em parceria com a Secretaria Municipal de Educação . Em 2020 as aulas foram online, devido a pandemia.

## DIAGNÓSTICO PRECOCE

O GACC desenvolve um programa de treinamento, em que profissionais de saúde são capacitados para perceberem precocemente os sintomas da doença, visto que o diagnóstico precoce é a forma mais eficaz de combate ao câncer. Em 2020, o Gacc Sul Bahia e a Universidade Estadual de Santa Cruz (NEOOP - Núcleo de Estudos e Orientações em Onco-hematologia Pediátrica), finalizou a sensibilização de 47 estudantes de medicina, enfermagem e residentes de pediatria, através da parceria com o Instituto Ronald McDonald. A Etapa 2019, foi realizada de forma online devido a pandemia da COVID-19.

**Ambulatório de Onco-Hematologia Pediátrica GACC**
**Hospital Manoel Novaes**

| Atendimentos em 2020 | Total |
|---|---|
| Atendimento ambulatorial | 8.945 |
| Quimioterapias | 3.223 |
| Casos Novos | 45 |
| Óbitos | 17 |

# Anexos

**GRUPO DE APOIO À CRIANÇA COM CÂNCER - GACC SUL BAHIA**

**Relatório Anual - 2020**

**Base de comparação de dados (2018 a 2020)** **OK**

**Tabela 1**

| **Despesas com Ações Sociais** | **2018** | **2019** | **2020** | **Média (M)** | **Desv.abs.da** | **10% de** | **Proj.2021** | **Proj.2021** |
|---|---|---|---|---|---|---|---|---|
| **Casa de Apoio** | **Custo (R$)** | **Custo (R$)** | **Custo (R$)** | **Custo (R$)** | **média (DAM)** | **2020** | **(M+DAM)** | **2020+10%** |
| Alimentação ás custas do GACC | 33.175,78 | 62.916,74 | 57.547,01 | **51.213,18** | 12.024,93 | 5.754,70 | 63.238,11 | 63.301,71 |
| Alimentação ás custas de doações | - | **36.787,63*** | **40.310,64*** | **38.549,14** | 1.751,50 | - | 40.300,64 | 44.341,17 |
| Medicamentos | 71.005,63 | 80.548,36 | 85.297,05 | **78.950,35** | 5.296,48 | 8.529,71 | 84.246,82 | 93.826,76 |
| Exames clínicos e laboratoriais | 25.761,67 | 47.900,54 | 10.795,06 | **28.152,42** | 13.165,41 | 1.079,51 | 41.317,83 | 11.874,57 |
| Desp.com hospedagem, lavanderia e governança | 6.013,50 | 9.375,00 | 16.800,00 | **10.729,50** | 4.047,00 | 1.680,00 | 14.776,50 | 18.480,00 |
| Materiais cirúrgicose hospitalares | 53.384,98 | 80,00 | 62.655,00 | **38.706,66** | 25.751,11 | 6.265,50 | 64.457,77 | 68.920,50 |
| Despesas com plantão médico | 57.100,00 | 139.050,00 | 178.698,00 | **124.949,33** | **10% de 2020** | 17.869,80 | 196.568,00 | 196.567,80 |
| Diárias e ajudade custa | 1.386,50 | 1.267,00 | 210,20 | **954,57** | 496,24 | 21,02 | 1.450,81 | 231,22 |
| Mat.de limpeza e higiene pessoal (custas p/GACC) | 208,97 | 2.069,19 | 10.823,00 | **4.367,05** | 4.303,96 | 1.082,30 | 8.671,02 | 11.905,30 |
| Mat.de limpeza e higiene pessoal (custas p/ doações) | 19.558.96 | **53.718,54*** | **14.913,78*** | - | - | - | - | - |
| Prémios e seguros | 7.255,33 | 10.230,92 | 2.051,16 | **6.512,47** | 2.974,21 | 205,12 | 9.486,68 | 2.256,28 |
| comemorações e festividades | 1.115,57 | 318,41 | 0,00 | **477,99** | 425,05 | 0,00 | 903,04 | 0,00 |
| Combutíveis e lubrificantes | 2.093,57 | 179,09 | 531,66 | **934,77** | 772,53 | 53,17 | 1.707,30 | 584,83 |
| Manutenção de veículos | 4.543,18 | 10.115,94 | 10.149,16 | **8.269,43** | 2.484,16 | 1.014,92 | 10.753,59 | 11.164,08 |
| Manut.de móveis e utemsílios de pequeno valor | 5.587,18 | 5.396,19 | 3.611,74 | **4.865,04** | 835,53 | 361,17 | 5.700,57 | 3.972,91 |
| Despesas com mat.escolare atividades infantis | 1.640,15 | 272,10 | 0,00 | **637,42** | 668,49 | 0,00 | 1.305,91 | 0,00 |
| Translado de paciente | 1.381,50 | 5.045,91 | 1.711,40 | **2.712,94** | 1.555,32 | 171,14 | 4.268,25 | 1.882,54 |
| Condução e deslocamento | 643,45 | 684,70 | 1.319,05 | **882,40** | 291,10 | 131,91 | 1.173,50 | 1.450,96 |
| Lanches e refeições | 947,38 | 660,95 | 126,71 | **578,35** | 301,09 | 12,67 | 879,44 | 139,38 |
| Fretes e carretos | 422,50 | 175,00 | 225,00 | **274,17** | 98,89 | 22,50 | 373,06 | 247,50 |
| Consultas médicas | 0,00 | 0,00 | 2.380,00 | **793,33** | **10%/2020** | 238,00 | 2.403,80 | 2.618,00 |
| Despesas com viagens, estadias e passagens | 3.560,78 | 340,00 | 0,00 | **1.300,26** | 1.507,01 | 0,00 | 2.807,27 | 0,00 |
| Despesas com copa e limpeza | 2.471,02 | 4.507,48 | 4.581,52 | **3.853,34** | 921,55 | 458,15 | 4.774,89 | 5.039,67 |
| Materiais de escritório e expediente | 2.099,60 | 3.098,56 | 3.081,63 | **2.759,93** | 440,22 | 308,16 | 3.200,15 | 3.389,79 |
| Manuteção de imóveis e instalações | 75.773,04 | 5.919,02 | 2.722,64 | **28.138,23** | 31.756,54 | 272,26 | 59.894,77 | 2.994,90 |
| Manut.de software, computadores e periféricos | 0,00 | 80,00 | 250,00 | **110,00** | 85,00 | 25,00 | 195,00 | 275,00 |
| Água mineral | 450,50 | 5,33 | **3.171,00*** | - | - | - | - | - |
| Manutenção de utensilios e equipamentos | 3.959,00 | 799,24 | 501,00 | **1.753,08** | 1.470,61 | 50,10 | 3.223,69 | 551,10 |
| Gastos com comendas e homenagens | 90,00 | 0,00 | - | - | | | | |
| Despesas com funerais | 8.500,00 | 3.936,00 | 11.110,00 | **7.848,67** | 2.608,44 | 1.111,00 | 10.457,11 | 12.221,00 |
| Doações e contribuições | 222,00 | 57,00 | - | - | - | - | - | - |
| Doações de cheque solidário | - | 310,99 | 50,00 | **180,50** | - | - | - | - |
| Despesas com segurança e vigilância | - | 67.736,24 | 67.157,14 | **67.446,69** | 289,55 | 6.715,71 | 67.736,24 | 73.872,85 |
| Equipamento médico-hospitalar de peq.porte | 0,00 | 0,00 | 770,00 | **256,67** | **10% /2020** | 77,00 | 847,00 | 847,00 |
| Consultoria de Nutrição | 7.750,00 | 18.600,00 | 18.600,00 | **14.983,33** | 4.822,22 | 1.860,00 | 19.805,56 | 20.460,00 |
| Plano de assistência médica dos funcionários | 0,00 | 20.967,81 | 32.575,90 | **17.847,90** | **10%/2020** | 3.257,59 | 35.833,50 | 35.833,49 |
| Despesas gerais da casa de convivência (C.de Apoio) | 0,00 | 4.541,98 | 4.184,64 | **4.363,31** | 178,66 | 418,46 | 4.541,97 | 4.603,10 |
| **Total de despesas com assistêncis sociais** | **378.542,78** | **507.185,69** | **590.515,67** | **492.081,38** | **75.692,40** | **59.051,57** | **767.299,79** | **693.853,41** |

**GRUPO DE APOIO À CRIANÇA COM CÂNCER - GACC SUL BAHIA**

**Relatório Anual - 2020**

**Base de comparação de dados (2018 a 2020)**

**Tabela 2**

| **Custos Operacionais Gerais** | **2018** | **2019** | **2020** | **Média (M)** | **Desv. absoluto** | **10% de** | **2021** | **2021** |
|---|---|---|---|---|---|---|---|---|
| | **Custo (R$)** | Custo (R$) | **Custo (R$)** | **Custo (R$)** | **de M (DA)** | **2020** | **(M+DA)** | **2020+10%** |
| Água e Esgoto | 6.240,28 | 10.366,25 | 7.072,07 | 7.892,87 | 1.648,92 | 707,21 | 9.541,79 | 7.779,28 |
| Gas de cozinha | 1.767,00 | - | - | - | - | - | - | - |
| Energia Elétrica | 6.304,87 | 7.127,27 | 1.075,39 | 4.835,84 | 2.506,97 | 107,54 | 7.342,81 | 1.182,93 |
| Telefone | 44.814,65 | 44.704,14 | 22.175,80 | 37.231,53 | 10.037,15 | 2.217,58 | 47.268,68 | 24.393,38 |
| Combustíveis e lubrificantes | 25.958,98 | 32.649,93 | 29.128,40 | 29.245,77 | 2.269,44 | 2.912,84 | 31.515,21 | 32.041,24 |
| Manutenção de veículos | 29.072,15 | 3.738,98 | 2.098,55 | 11.636,56 | 11.623,73 | 209,86 | 23.260,29 | 2.308,41 |
| Correio, malote e fretes | 7.747,10 | 3.059,63 | 2.370,37 | 4.392,37 | 2.236,49 | 237,04 | 6.628,86 | 2.607,41 |
| Lanches e refeições | 1.209,77 | 1.606,58 | 1.157,39 | 1.324,58 | 188,00 | 115,74 | 1.512,58 | 1.273,13 |
| Água Mineral | 4.903,90 | 3.246,56 | 437,00 | 2.862,49 | 1.616,99 | 43,70 | 4.479,48 | 480,70 |
| Despesas com locomoção (Taxi e conduções) | 8.730,61 | 2.190,50 | 2.000,70 | 4.307,27 | 2.948,89 | 200,07 | 7.256,16 | 2.200,77 |
| Impressões, cópias, reproduções e rec. firmas | 638,75 | 465,72 | 15,00 | 373,16 | 238,77 | 1,50 | 611,93 | 16,50 |
| Manutenção de móveis, utensilios e equipatos | 8.445,27 | 15.670,30 | 8.925,00 | 11.013,52 | 3.104,52 | 892,50 | 14.118,04 | 9.817,50 |
| Manutenção de imóveis e instalações | 18.346,04 | 56.957,84 | 27.777,10 | 34.360,33 | 15.065,01 | 2.777,71 | 49.425,34 | 30.554,81 |
| Materiais de escritório e expediente | 11.168,98 | 6.786,05 | 2.941,35 | 6.965,46 | 2.802,35 | 294,14 | 9.767,81 | 3.235,49 |
| Imobilizados (utensilios) de pequeno valor | 12.789,48 | 16.813,16 | 11.317,93 | 13.640,19 | 2.115,31 | 1.131,79 | 15.755,50 | 12.449,72 |
| Despesas com viagens e estadias | 17.763,06 | 12.428,58 | 1.001,06 | 10.397,57 | 6.264,34 | 100,11 | 16.661,90 | 1.101,17 |
| Cursos de treinamento | 0,00 | 1.253,00 | 0,00 | 417,67 | 556,89 | 0,00 | 974,56 | 0,00 |
| Desp. Com copa, limpeza e conservação | 5.881,88 | 5.372,18 | 9.681,30 | 6.978,45 | 1.801,90 | 968,13 | 8.780,35 | 10.649,43 |
| Associação de classe | 6.053,13 | 6.000,00 | 5.423,58 | 5.825,57 | 267,99 | 542,36 | 6.093,56 | 5.965,94 |
| Taxas e Emolumentos | 82,94 | 2.785,17 | 1.869,48 | 1.579,20 | 997,50 | 186,95 | 2.576,70 | 2.056,43 |
| Material de embalagem | 38,00 | 366,10 | 0,00 | 134,70 | 154,27 | 0,00 | 288,97 | 0,00 |
| Aquisição e Manut. de softw, comput. e periféricos | 71.207,53 | 7.819,11 | 4.978,15 | 28.001,60 | 28.803,96 | 497,82 | 56.805,55 | 5.475,97 |
| Desp. c/ manutenção de web site institucional | 7.336,93 | 376,92 | 0,00 | 2.571,28 | 3.177,10 | 0,00 | 5.748,38 | 0,00 |
| Despesas legais e cartoriais | 955,98 | 109,42 | 362,80 | 476,07 | 319,94 | 36,28 | 796,01 | 399,08 |
| Comemorações e festividades | 2.817,94 | 1.587,17 | 2.160,00 | 2.188,37 | 419,71 | 216,00 | 2.608,08 | 2.376,00 |
| Gastos com comendas e homenagens | 175,57 | 475,00 | 1.106,60 | 585,72 | 347,25 | 110,66 | 932,97 | 1.217,26 |

| | | | | | | | | |
|---|---|---|---|---|---|---|---|---|
| Licenciamentos de veículos | 4.867,19 | 3.822,87 | 1.570,41 | 3.420,16 | 1.233,16 | 157,04 | 4.653,32 | 1.727,45 |
| Multa de transito | 964,64 | 234,78 | 470,31 | 556,58 | 272,04 | 47,03 | 828,62 | 517,34 |
| Emplamento de veículos | 0,00 | 648,00 | 618,09 | 422,03 | 281,35 | 61,81 | 703,38 | 679,90 |
| Ferramentas e utensilios de pequeno valor | 2.340,05 | 4.794,08 | 333,98 | 2.489,37 | 1.536,47 | 33,40 | 4.025,84 | 367,38 |
| Propaganda e publicidade em favor de doadores | 8.360,00 | 8.330,00 | 0,00 | 5.563,33 | 3.708,89 | 0,00 | 9.272,22 | 0,00 |
| Propaganda e publicidade institucionais | - | 320,00 | - | - | - | - | - | - |
| Doações, contribuições e participações | 1.256,19 | | - | - | - | - | - | - |
| Despesas com farmácia | 1.481,00 | - | - | - | - | - | - | - |
| Passagens | - | - | 4.564,46 | - | - | 456,45 | - | 5.020,91 |
| Hospedagem | 130,00 | 787,50 | 500,00 | 472,50 | 228,33 | 50,00 | 700,83 | 550,00 |
| Mat. de decoração, ornament. de jardins e fotografias | 2.886,00 | - | - | - | - | - | - | - |
| Despesas com virgilâcia e segurança | 3.130,00 | - | 9.453,32 | - | - | 945,33 | - | 10.398,65 |
| Brindes e promoções institucionais | 204,10 | 1.259,10 | 325,50 | 596,23 | 441,91 | 16.291,11 | 1.038,14 | 179.202,20 |
| Comissões e corretagena | - | 1.000,00 | - | - | - | - | - | - |
| Recuperação de despesas | **-1.888,91** | -700,37 | - | - | - | - | - | - |
| **Total anual de custos operacionais gerais** | **324.181,05** | **264.451,56** | **162.911,09** | | | - | | |

| **Despesas Financeiras** | **2018** | **2019** | **2020** | **Média (M)** | **Desv. absoluto** |
|---|---|---|---|---|---|
| | **(R$)** | **(R$)** | **(R$)** | **(R$)** | **de M (DA)** |
| Tarifas Bancárias | 6.604,08 | 8.206,33 | 12.969,73 | 9.260,05 | 2.473,12 |
| Juro de mora | 38,84 | 26,74 | 0,00 | 21,86 | 14,57 |
| Cominações legais | 13,05 | 648,78 | 3.012,92 | 1.224,92 | 1.192,00 |
| Taxa de cobrança de boleto bancário | 82,25 | 9.716,75 | 7.953,25 | 5.917,42 | 3.890,11 |
| Imposto sobre operações financeiras | 0,00 | 150,26 | 0,00 | 50,09 | 66,78 |
| Encargos e taxas sobre vendas com cartão | 10.472,00 | 1.616,01 | 2.156,05 | 4.748,02 | 3.815,99 |
| Serviços de consutorias tributárias | 6.459,64 | 15.521,91 | 8.817,29 | 10.266,28 | 3.503,75 |
| Multas de infrações fiscais | 512,95 | 0,00 | 500,00 | 337,65 | 225,10 |
| **Total anual de despesas financeiras** | 24.182,91 | 35.886,78 | 35.409,24 | 31.826,31 | 5.095,60 |

**GRUPO DE APOIO À CRIANÇA COM CÂNCER - GACC SUL BAHIA**

**Relatório Anual - 2020**

**Base de comparação de dados (2018 a 2020)**

**Tabela 3**

| | 2018 | 2019 | 2020 | Média (M) | Dv. absoluto | 10% de | 2021 | 2021 |
|---|---|---|---|---|---|---|---|---|
| **Despesas com pessoal** | **Custo (R$)** | Custo (R$) | **Custo (R$)** | **Custo (R$)** | **(da M (DA) *** | **2020** | **(M+DA)** | **+ 10% (2020)** |
| Pessoal com vínculo empregatício | 949.408,92 | 941.808,62 | 991.145,12 | 960.787,55 | 20.238,38 | 99.114,51 | 981.025,93 | 1.090.259,63 |
| **Pessoal sem vínculo empregatício (terceirizado)** | | | | | | | | |
| Serviços de terceiro - pessoa física | 3.835,00 | 7.061,50 | 3.044,61 | 4.647,04 | 1.609,64 | 482,90 | 6.256,68 | 3.527,51 |
| Serviços de terceiro - pessoa juríca | 3.000,00 | 1.000,00 | 3.796,78 | 2.598,93 | 1.065,95 | 319,78 | 3.664,88 | 4.116,56 |
| Despesas com serviço de contabilidade | 32.500,00 | 35.100,00 | 35.040,00 | 34.213,33 | 1.142,22 | 342,70 | 35.355,56 | 35.382,70 |
| Serviços de consult.em segurança do trabalho | 11.925,00 | 15.000,00 | 22.659,97 | 16.528,32 | 4.087,76 | 1.226,33 | 20.616,09 | 23.886,30 |
| Serviços de manutenção de imóveis | 149,90 | 0,00 | 468,75 | 206,22 | 175,02 | 8,75 | 381,24 | 477,50 |
| Serviços de Consultoria de Telemarketing | 15.367,58 | 99.519,65 | 77.568,24 | 88.543,95 | 31.709,26 | 7.756,82 | 120.253,21 | 85.325,06 |
| Despesa com serviços de comunicação | 937,00 | 0,00 | 0,00 | 0,00 | - | - | - | - |
| Fretes, carreto, carregamentos e descarregamentos | 163,53 | 0,00 | 0,00 | 0,00 | - | - | - | - |
| Serviços autônomos contratados | 1.908,00 | 11.932,00 | 10.919,50 | 8.253,17 | 4.230,11 | 1.091,95 | 12.483,28 | 12.011,45 |
| **Total pessoal terceirizado** | **69.786,01** | **169.613,15** | **153.497,85** | **130.965,67** | 40.786,44 | 3.377,34 | | |
| **Total de despesas com pessoal** | **1.019.194,03** | **1.111.421,77** | **1.144.642,97** | **1.115.778,51** | **48.861,40** | **144.464,30** | **1.140.247,78** | **1.289.107,27** |

| **Estimativa de despesas com pessoal em 2021** | **2020** | **2021** |
|---|---|---|
| | | **(2020 + 6%)** |
| **Pessoal com vínculo empregatício** | 991.145,12 | **1.050.613,80** |
| **Pessoal sem vínculo empregatício (terceirizado)** | | |
| Despesas com serviço de contabilidade | 35.040,00 | 37.142,40 |
| Serviços de consult.em segurança do trabalho | 22.659,97 | 24.019,57 |
| Serviços de Consultoria de Telemarketing | 77.568,24 | **?** |

## Base de comparação de dados (2018 a 2020)

| Total Anual de Despesas dos Segmentos de Atividades do GACC | Custo (R$) 2018 | Custo (R$) 2019 | Custo (R$) 2020 | Custo (R$) Média (M) | Desv.absoluto da média (DA) |
|---|---|---|---|---|---|
| Pessoal com vínculo empregatício | 949.408,92 | 941.808,62 | 991.145,12 | 960.787,55 | 20.238,38 |
| Total pessoal terceirizado | 69.786,01 | 169.613,15 | 153.497,85 | 130.965,67 | 40.786,44 |
| Total de despesas com assistêncis sociais | 378.542,78 | 507.185,69 | 590.515,67 | 492.081,38 | 75.692,40 |
| Total anual de custos operacionais gerais | 324.181,05 | 264.451,56 | 162.911,09 | 250.514,57 | 58.402,32 |
| Total anual de despesas financeiras | 24.182,91 | 35.886,78 | 35.409,24 | 31.826,31 | 5.095,60 |
| Total de despesas tributárias | 7.305,81 | 24.565,04 | 9.317,29 | 13.729,38 | 7.223,77 |
| Total de despesas das atividades de saúde | 217.895,12 | 194.800,52 | 0,00 | - | - |
| Total de outras despesas | 24.989,78 | 53.178,91 | - | - | - |
| **Total Geral** | **1.996.292,38** | **2.191.490,27** | **2.192.796,26** | | |

| Total Anual de Receitas | 2018 | 2019 | 2020 | Média (M) |
|---|---|---|---|---|
| | Custo (R$) | Custo (R$) | Custo (R$) | Custo (R$) |
| Doações de pessoas jurídicas (AXÉ da Sorte) | 522.407,00 | 568.664,00 | 289.080,00 | 460.050,33 |
| Doações via Telemarketing e outras | 1.558.979,44 | 1.617.264,57 | 1.343.633,60 | 1.506.625,87 |
| Vendas (Bazar) e outros bens recebidos em doações | 23.244,30 | 75.807,02 | 31.006,68 | 43.352,67 |
| Receitas via boleto bancário | - | - | 44.333,00 | - |
| Doações recorrentes de determinação judicial | 26.179,19 | 14.891,57 | 53.138,55 | 31.403,10 |
| Programa Nota premiada ( SEFAZ-BA) | 49.822,20 | 65.444,32 | 123.904,90 | 79.723,81 |
| Doação da Fundação Paulo Coelho e Christina Oiticica | - | - | 79.542,60 | - |
| Receitas em doações eventuais (avulsas )e outros | 7.873,98 | 8.620,18 | 48.403,40 | 21.632,52 |
| **Total de receitas** | **2.188.506,11** | **2.350.691,66** | **2.013.042,73** | **2.184.080,17** |
| **Superavit** | **198.493,87** | **82.988,01** | **79.563,76** | **120.348,55** |

## Gêneros Alimentícios não perecíveis

### Tabela 4

| Especificação | Saldo dez/19 | Receb. em 2020 | Cosum. em 2020 | Saldo dez/20 | Valor/ unidade (R$) | (R$)* Recebido | (R$)* Consumido | (R$) Saldo dez/20 |
|---|---|---|---|---|---|---|---|---|
| Café - pac.(250g) | 289 | 764 | 734 | 319 | 4,80 | 3.667,20 | 3.523,20 | 1.531,20 |
| Leite em pó (lata 400g) | 417 | 693 | 568 | 489 | 12,99 | 9.002,07 | 7.378,32 | 6.352,11 |
| Leite líquido (L) | 397 | 533 | 1034 | -104 | 4,51 | 2.403,83 | 4.663,34 | -469,04 |
| Açúcar (Kg) | 950 | 622 | 800 | 772 | 2,63 | 1.635,86 | 2.104,00 | 2.030,36 |
| Macarrão (500g) | 608 | 710 | 762 | 556 | 2,45 | 1.739,50 | 1.866,90 | 1.362,20 |
| Óleo-garrafa (900ml) | 202 | 215 | 263 | 154 | 3,67 | 789,05 | 965,21 | 565,18 |
| Feijão (Kg) | 460 | 752 | 946 | 266 | 3,91 | 2.940,32 | 3.698,86 | 1.040,06 |
| Bicoito pac.(400g) | 983 | 659 | 687 | 955 | 4,05 | 2.668,95 | 2.782,35 | 3.867,75 |
| Arroz (Kg) | 1.383 | 720 | 1066 | 1.037 | 3,19 | 2.296,80 | 3.400,54 | 3.308,03 |
| Carne bovina (Kg) | 0 | 100 | 100 | 0 | 28,00 | 2.800,00 | 2.800,00 | 0,00 |
| Peixe (Kg) | 0 | 147 | 147 | 0 | 19,00 | 2.793,00 | 2.793,00 | 0,00 |
| Nutren (lata 400g) | 10 | 12 | 5 | 17 | 1,00 | 12,00 | 5,00 | 17,00 |
| Margarina (embagem) | 0 | 100 | 100 | 100 | 9,99 | 999,00 | 999,00 | 999,00 |
| Massa para bolo | 0 | 60 | 60 | 0 | 6,00 | 360,00 | 360,00 | 0,00 |
| Milharina pac.(500g) | 246 | 587 | 619 | 274 | 1,18 | 692,66 | 730,42 | 323,32 |
| Farinha de mandioca | 0 | 33 | 12 | 21 | 5,00 | 165,00 | 60,00 | 105,00 |
| Farinha de trigo (kg) | 0 | 30 | 30 | 0 | 3,80 | 114,00 | 114,00 | 0,00 |
| Fermento de bolo | 0 | 18 | 18 | 0 | 3,60 | 64,80 | 64,80 | 0,00 |
| Tapioca (pacote) | 0 | 10 | 10 | 0 | 6,70 | 67,00 | 67,00 | 0,00 |
| Nescau lata (400g) | 46 | 2 | 1 | 47 | 8,50 | 17,00 | 8,50 | 399,50 |
| Gelatina Pacote) | 0 | 10 | 10 | 0 | 1,50 | 15,00 | 15,00 | 0,00 |
| Creme de leite (pacote) | 0 | 24 | 24 | 0 | 3,20 | 76,80 | 76,80 | 0,00 |
| Achocolatado | 0 | 200 | 100 | 100 | 8,00 | 1.600,00 | 800,00 | 800,00 |
| Leite de coco (200ml) | 0 | 60 | 60 | 0 | 5,20 | 312,00 | 312,00 | 0,00 |
| Leite condensado (lata) | 0 | 6 | 6 | 0 | 5,20 | 31,20 | 31,20 | 0,00 |
| Canela em pó | 0 | 5 | 5 | 0 | 5,00 | 25,00 | 25,00 | 0,00 |
| Maionese (vaso pequeno) | 0 | 12 | 12 | 0 | 2,60 | 31,20 | 31,20 | 0,00 |
| Azeite (500ml) | 0 | 10 | 10 | 0 | 13,00 | 130,00 | 130,00 | 0,00 |
| Vinagre (500ml) | 13 | 102 | 44 | 71 | 2,50 | 255,00 | 110,00 | 177,50 |
| Queijo ralado (pac.pequeno) | 0 | 15 | 10 | 5 | 3,50 | 52,50 | 35,00 | 17,50 |
| Ervilha (lata) | 0 | 12 | 12 | 0 | 2,20 | 26,40 | 26,40 | 0,00 |
| Molho de tomate (copo) | 0 | 92 | 48 | 44 | 2,50 | 230,00 | 120,00 | 110,00 |
| Milho verde( Pacotinho) | 0 | 48 | 48 | 0 | 2,00 | 96,00 | 96,00 | 0,00 |
| Sal(500) | 16 | 98 | 98 | 16 | 1,2 | 117,60 | 117,60 | 19,20 |
| **Total** | | | | | | **35.730,98** | **40.310,64** | **22.555,87** |
| Água sanitária | 316 | 665 | 553 | 428 | 1,05 | 698,25 | 580,65 | 449,40 |
| Bombril | 14 | 31 | 44 | 1 | 3,00 | 93,00 | 132,00 | 3,00 |
| Bucha de prato | 32 | 4 | 48 | -12 | 1,50 | 6,00 | 72,00 | -18,00 |
| Cotonete (caixa) | 29 | 0 | 4 | 25 | 1,36 | 0,00 | 5,44 | 34,00 |
| Creme dental (bisnaga) | 322 | 495 | 414 | 403 | 2,50 | 1.237,50 | 1.035,00 | 1.007,50 |
| Desinfetante | 375 | 214 | 329 | 260 | 3,50 | 749,00 | 1.151,50 | 910,00 |
| Detergente | 1093 | 367 | 575 | 885 | 1,69 | 620,23 | 971,75 | 1.495,65 |
| Escova de dente (unidade) | 68 | 39 | 53 | 54 | 8,00 | 312,00 | 424,00 | 432,00 |
| Fraldas Unidade) | 2.393 | 5813 | 6.122 | 2.084 | 1,00 | 5.813,00 | 6.122,00 | 2.084,00 |
| Lenço umidecido (caixa ) | 0 | 0 | 19 | -19 | 12,00 | 0,00 | 228,00 | -228,00 |
| Papel higiênico (rolo) | 3482 | 1433 | 1.823 | 3.092 | 0,78 | 1.117,74 | 1.421,94 | 2.411,76 |
| Sabão em barra | 79 | 428 | 115 | 392 | 2,70 | 1.155,60 | 310,50 | 1.058,40 |
| Sabão em pó(caixa e/ou pacote) | 119 | 304 | 301 | 122 | 3,50 | 1.064,00 | 1.053,50 | 427,00 |
| Sabonete (unidade) | 843 | 913 | 937 | 819 | 1,50 | 1.369,50 | 1.405,50 | 1.228,50 |
| **Total** | | | | | | **14.235,82** | **14.913,78** | **11.295,21** |

## Relatório Anual -

### Tabela 5 - Refeições servidas

| 2020 | Casa de Apoio* | | | | Total | Almoços** | Custo (R$) | Custo (R$) |
|---|---|---|---|---|---|---|---|---|
| | Café / manhã | Almoço | Lanche | Jantar | C.de Apoio | Ambulatório | C. Apoio | Ambulatório |
| jan | 676 | 694 | 695 | 575 | 2640 | 377 | 92.400,00 | 2.639,00 |
| fev | 537 | 529 | 537 | 403 | 2006 | 275 | 70.210,00 | 1.925,00 |
| mar | 516 | 515 | 486 | 372 | 1889 | 321 | 66.115,00 | 2.247,00 |
| abr | 257 | 278 | 242 | 191 | 968 | 209 | 33.880,00 | 1.463,00 |
| mai | 401 | 351 | 333 | 249 | 1334 | 176 | 46.690,00 | 1.232,00 |
| jun | 378 | 342 | 214 | 188 | 1122 | 196 | 39.270,00 | 1.372,00 |
| jul | 401 | 333 | 279 | 254 | 1267 | 372 | 44.345,00 | 2.604,00 |
| ago | 672 | 576 | 555 | 455 | 2258 | 341 | 79.030,00 | 2.387,00 |
| set | 743 | 551 | 576 | 481 | 2351 | 374 | 82.285,00 | 2.618,00 |
| out | 747 | 744 | 723 | 537 | 2751 | 328 | 96.285,00 | 2.296,00 |
| nov | 728 | 635 | 739 | 428 | 2530 | 322 | 88.550,00 | 2.254,00 |
| dez | 661 | 674 | 659 | 424 | 2418 | 369 | 84.630,00 | 2.583,00 |
| **Total** | **6.717** | **6.222** | **6.038** | **4.557** | **23.534** | **3.660** | **823.690,00** | **25.620,00** |

*** - Custo estimado para as quatro refeições e pernoite = R$ 35,00**

**** Custo estimado do almoço no ambulatório R$7,00**

## Dados do Relatório Anual da Assistêcia Social - 2020

## Municipio assistidos pelo GACC Sul Bahia em 2020

**Tabela 6**

| **Municípios pactuados** | **202** |
|---|---|
| Múnicipios com crianças assistidas pelo GACC | 141 |
| Municipios atendidos pelo GACC em 2020 | 37 |
| Municipios atendidos pela primeira vez (2020) | 4 |
| Crianças em tratamento acolhidas pelo GACC | 57 |
| Crianças acolhidas pele primeira vez em 2020 | 31 |
| Crianças encaminhadas para tratamento em São Paulo e Recife | 5 |
| Crianças encaminhadas para exames em Salvador | 4 |
| Crianças que foram a óbito | 17 |
| Suplemento alimentar fornecido | 160 |
| Cestas básicas fornecidas a pacientes | 96 |
| Crianças de Itabuna atendidas pelo projeto Rota Solidária | 6 |

## Municipio assistidos pelo GACC Sul Bahia em 2020

**Tabela 7**

| Municípios | Microregiões | | Municípios | Microregiões |
|---|---|---|---|---|
| Alcobaça | Porto Seguro | | Ipiaú | Jequié |
| Brumado | Brumado | | Jaguaquara | Jequié |
| Barreiras | Barrreiras | | Jequié | Jequié |
| Camamu | Valença | | Nova Viçosa | Porto Seguro |
| Canavieiras | Ilhéus / Itabuna | | Pirai do Norte | Valença |
| Candeúbas | Brumado | | Porto Seguro | Porto Seguro |
| Carinhanha | Barreiras | | Tanhaçu | Brumado |
| **Cocos** | Sta.Maria da Vitória | | **Sítio do Mato** | Bom Jesus da Lapa |
| Encruzilhada | Itapetinga | | Teixeira de Freiras | Porto Seguro |
| **Espinhosa** | **Minas Gerais** | | Tremedal | Brumado |
| Eunápolis | Porto Seguro | | Ubaitaba | Ilhéus / Itabuna |
| **Feira da Mata** | Bom Jesus da Lapa | | Una | Bom Jesus da Lapa |
| Guanambi | Guanambi | | Valença | Valença |
| Ibicarai | Ilhéus / Itabuna | | Vit.da Conquista | Vitória da Conquista |
| Iguaí | Vitória da Conquista | | | |
| Itagibá | Jequié | | | |
| Ilhéus | Ilhéus / Itabuna | | | |
| Itamaraju | Porto Seguro | | | |
| Itabela | Porto Seguro | | | |
| Itabuna | Ilhéus / Itabuna | | | |
| **Itanhem** | Porto Seguro | | | |
| Itapebi | Ilhéus / Itabuna | | | |
| Itacaré | Ilhéus / Itabuna | | | |

**Nomes em negrito são de municípios atendidos pela primeira vez.**